

Des conférences de secteur pour rendre compte de l'action municipale

Les conférences publiques organisées en mai et juin derniers dans les quatre secteurs pessacais ont apporté un éclairage sur les actions menées les deux années écoulées et sur les projets à venir.



Au lendemain de son élection, la nouvelle équipe municipale a décidé la création de quatre secteurs géographiques. Leur découpage a été effectué en tenant compte de l'organisation « naturelle » de la ville, marquée par la voie ferrée et la rocade, tout en préservant les quartiers historiques et la géographie de l'ensemble des 17 quartiers existants. Ce découpage visait l'attribution de référents dans chaque secteur,

des maires-adjoints, pour favoriser la proximité, rapprocher la mairie de ses administrés, raccourcir le circuit des demandes et permettre un meilleur suivi des dossiers. Le 24 avril 2014, le Conseil municipal a ainsi approuvé la nomination de quatre adjoints de secteur : Stéphane Mari (délégué à la Sécurité) pour le secteur 1, Benoît Grange (délégué à l'État-civil, la Citoyenneté et l'@ccueil) pour le secteur 2, Fatiha Bouakkaoui (déléguée à la Promotion de la diversité)

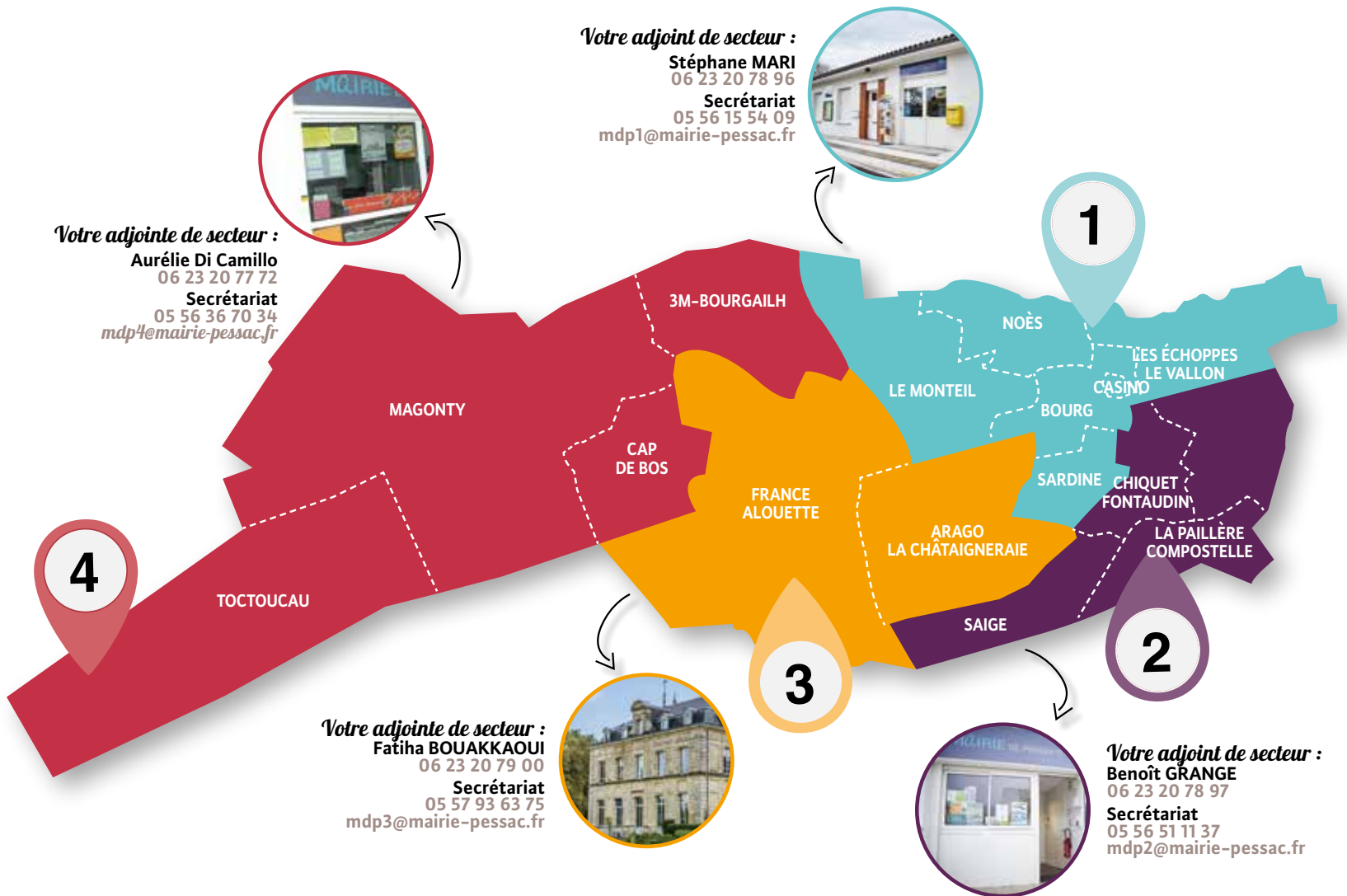

pour le secteur 3 et Aurélie Di Camillo (déléguée à l'Événementiel) pour le secteur 4 (voir carte). Fin mai 2015, les premières mairies de proximité ouvraient leurs portes. Un an après, le succès est unanime : selon les secteurs, la moyenne de fréquentation oscille de 12 personnes par jour pour le secteur 4 à 17 pour le secteur 1. « Cela répond donc à un vrai besoin. Non seulement les démarches administratives sont facilitées, mais les habitants ont désormais un interlocuteur unique lorsqu'ils ont une demande transversale et qu'ils ne savent pas à quel service s'adresser » déclare Benoît Grange.

Des conférences dans chaque secteur

« C'est une première ! ». Par ces mots, Franck Raynal a ouvert la toute première conférence de secteur organisée le 12 mai dernier à Romainville, suivie les 19 et 27 mai par celles des secteurs 1 et 3, puis le 2 juin par celle du secteur 2. Promesses de campagne, ces réunions visaient

à présenter aux habitants le bilan des actions des deux années écoulées (dynamisme commercial, travaux réalisés sur la voirie et dans les bâtiments publics) et à annoncer les projets à venir. Parmi eux, la réforme de la carte scolaire (*lire Pessac en Direct n°100*), qui impacte chaque secteur : « *Scolariser les enfants dans les meilleures conditions est pour nous une priorité. Nous avons donc fait le choix de modifier la carte scolaire pour pouvoir délester certaines écoles surchargées au profit d'autres qui disposent encore de capacités d'accueil* » a exposé Emmanuel Magès, adjoint au maire délégué à l'éducation et à la jeunesse, présent à chaque conférence. Largement suivies par les habitants, ces conférences seront renouvelées chaque année. « *Pour les habitants, elles permettent de mesurer le chemin parcouru, de participer, de débattre et de rencontrer les élus. Et pour nous de faire vivre la concertation* » explique le Maire.

Pessac, ville vigilante contre les cambriolages

Autre thématique transversale abordée lors de ces conférences : l'insécurité. Pessac n'échappe pas à la recrudescence des cambriolages, un fléau qui sévit actuellement dans toute la Métropole, au rythme moyen de deux par jour sur la commune. Une réalité particulièrement vraie dans les quartiers résidentiels des quatre secteurs. « *Nous avons recruté quatre nouveaux policiers municipaux et renforcé les patrouilles régulières mises en place sur les quatre secteurs de Pessac* » explique Stéphane Mari. Pour compléter ces dispositifs, la Ville a également choisi de mettre en place le système de participation citoyenne, qui vise à la prévention des cambriolages via la désignation d'habitants volontaires pour participer au maintien de la tranquillité de leur environnement immédiat. (*lire p.15*). Ce protocole, déjà opérationnel depuis le mois de mars dans le quartier des Musiciens (secteur 1), devrait rapidement être étendu à d'autres quartiers des différents secteurs. ■

Secteur 1

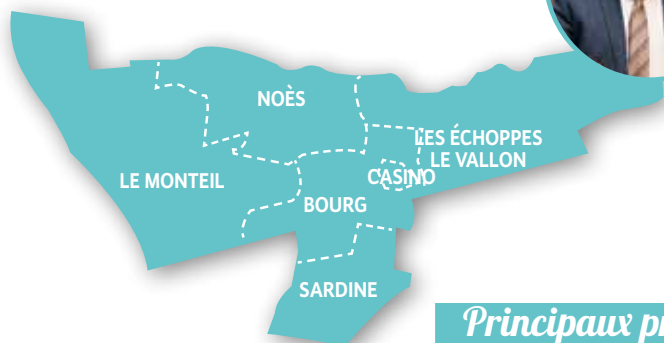

Exemples d'actions menées

Rénovation de la salle municipale Léon Blum, reconfiguration du carrefour Noès / Vernet, renforcement des pistes cyclables.

Principaux projets

Grand Complexe sportif de Bellegrave, restructuration École Jean Cordier, réhabilitation de la villa Clément V (future maison des associations)

►
fiche d'identité

20 131 habitants

7 quartiers : Verthamon Haut-Brion, Les Échoppes-Le Vallon, Casino, Bourg, Noès, Sardine, Le Monteil.

Mairie de proximité 11 rue Claude Debussy (quartier Verthamon). Ouverte tous les mardis et vendredis de 10h30 à 13h et de 14h à 18h30 et les mercredis des semaines paires aux mêmes horaires.

Une agence postale communale a été ouverte le 24 mai 2016 : possibilité d'y acheter des produits postaux, de réaliser affranchissements et envoi de courrier et de colis, de retirer et de déposer des espèces. Sur place, une borne de connexion permet également d'accéder à différents sites de services publics : CAF, Impôts, Pôle Emploi, etc.

1

Le secteur 1 est le plus peuplé et pourtant le plus petit géographiquement. Riche de sept quartiers, où sont implantés vignes et grands crus, et sur lesquels se trouve notamment l'Hôtel de Ville, il fait battre le cœur de Pessac.



Voirie et bâtiments publics

Avec plus de 35 nouveaux commerçants qui s'y sont installés ces deux dernières années, notamment dans le centre-ville, ce secteur se caractérise par un fort dynamisme commercial. D'importantes enveloppes budgétaires ont été consacrées à la conduite de travaux sur l'espace public, avec notamment la requalification, toujours en cours, de l'avenue Jean-Jaurès (2 850 000 €), dont la mise en sens unique pendant la durée des travaux devrait permettre de

diviser par deux la durée totale (fin estimée début février 2017). Parmi les autres travaux effectués figurent la réalisation de cheminements piétons rue Xavier Arnoz (100 000 €) ; la reconfiguration du carrefour avenue de Noès-rue Carle Vernet, le renforcement des pistes cyclables et l'amélioration des traversées piétonnes (100 000 €) et l'assainissement de l'avenue du Peugeot (200 000 €). « Ces derniers travaux ne se voient pas mais améliorent

considérablement la qualité de vie des riverains qui étaient régulièrement victimes d'inondations » précise Stéphane Mari. Des travaux sur une dizaine de bâtiments municipaux ont également été menés, comme par exemple : rénovation des sols et vestiaires de la salle de sport Roger Vincent 1 (225 000 €), installation de la Maison des Sports au sein du château de Bellegrave (181 000 €), création de la Maison du Combattant (171 000 €), rénovation de la salle municipale Léon Blum (155 000 €).

Du sport pour tous

2016 sera marquée, dès septembre, par la pose de la première pierre du grand Complexe sportif de Bellegrave. Attendu de longue date par les Pessacais et projet phare de la mandature de Franck Raynal dont le coût global est estimé à 18 millions d'euros, ce grand complexe accueillera amateurs et professionnels : associations sportives de la Ville, mais aussi scolaires, compétitions métropolitaines et nationales. La première phase des travaux, dont la fin est prévue en septembre 2017, verra la construction des vestiaires de foot à proximité des tribunes, et de la salle de sports de combat dans la continuité de la salle de spectacle actuelle, comprenant un dojo avec deux aires de tatamis, une salle de boxe avec deux rings et une salle de préparation physique. Les locaux techniques de la direction des Sports seront aménagés en sous-sol. Parallèlement, des terrains sportifs extérieurs (basket et multi-activités) et un bloc vestiaire indépendant seront construits. Dans un deuxième temps, les locaux situés à proximité du château et actuellement réservés aux sports de combat, ainsi que les actuels vestiaires de foot seront démolis, afin de permettre la construction de la future grande salle omnisport où pourront être pratiqués handball, basket, volley et badminton. Son ouverture est prévue au printemps 2019.

Éducation, patrimoine et culture

Côté éducation, l'école Jean Cordier (quartier Verthamon) est aujourd'hui sous-dimensionnée pour le nombre d'enfants accueillis. En maternelle, les effectifs atteignent 31 enfants par classe. À l'horizon 2019, deux classes devront être ouvertes en maternelle, quatre en élémentaire. Mais pour cela, il faut agrandir : 8 millions d'euros seront donc affectés aux travaux de restructuration et d'agrandissement de cette école.

Située rue Eugène et Marc Dulout, la villa Clément V est un chalet de type arcachonnais construit à la fin des années 1870 qui a été racheté par la Ville en 2007 afin de le conserver dans le patrimoine de la Ville et de l'associer à la vie municipale : après d'importants travaux de réhabilitation qui débiteront au printemps 2017, il accueillera en septembre 2018 le pôle

de la vie associative comprenant les services municipaux et la Maison des associations, structure regroupant 220 associations pessacaises (sur les 600 existantes). Le coût des travaux est estimé à 1,4 million d'euros. Lieu emblématique de la vie culturelle pessacaise, la salle de spectacle Le Royal (quartier Verthamon), construite dans les années 1960, est aujourd'hui vieillissante. Un vaste plan de rénovation estimé à 1 million d'euros va permettre de revoir le fonctionnement de l'accueil et de la billetterie, l'isolation phonique intérieure et extérieure de la salle et de mettre l'espace aux normes actuelles d'accessibilité. Pour le confort des spectateurs, des tribunes télescopiques seront installées. Les travaux devraient débiter au printemps 2017 pour se terminer en mars 2018. ■

Secteur 2

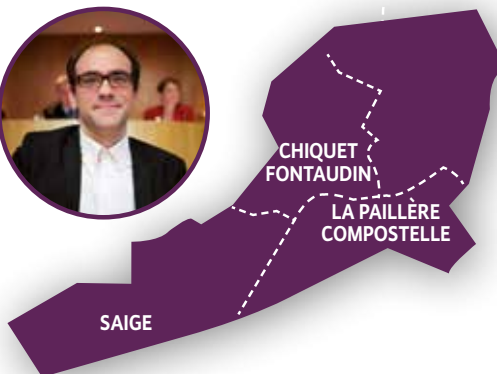

►
fiche d'identité

13 031 habitants

4 quartiers Brivazac-Candau, Chiquet-Fontaudin, La Paillère-Compostelle, Saige.

Mairie de proximité 4 allée des Tulipes (quartier Saige). Ouverte tous les lundis et jeudis de 10h30 à 13h et de 14h à 18h30 et les mercredis des semaines impaires aux mêmes horaires.

2

Exemples d'actions menées

Installation d'une cuisine à l'espace Social et d'animation Alain Coudert, mise en sens unique et redimensionnement des trottoirs de l'avenue de Gradignan, rénovation de la bibliothèque Pablo Neruda.

Principaux projets

Réhabilitation du COSEC de Saige, réhabilitation du campus de Pessac dont la création de cheminements doux, rénovation urbaine de Saige

Situé aux portes de Talence et de Gradignan, le secteur 2 est dynamisé par la vie étudiante du campus de Pessac. C'est aussi un secteur solidaire et en pleine restructuration.

Caractérisé par une population familiale d'une part et étudiante de l'autre, le secteur 2 revêt des réalités différentes selon ses quartiers. « Mais il y a une constante : c'est un secteur qui fourmille d'idées et de projets passionnants ! » s'exclame Benoît Grange. La cuisine semi-professionnelle qui a été installée dans l'espace Social et d'animation Alain Coudert en est une illustration. Son objectif : développer des ateliers de cuisine afin de favoriser rencontres et échanges et de travailler sur les notions d'équilibre alimentaire et de lutte contre le gaspillage. Son utilisation s'inscrit aussi dans le cadre du Programme d'Alimentation Solidaire de Saige (PASS) via l'ouverture d'un restaurant et d'un bistrot solidaires. Les habitants eux-mêmes seront invités à confectionner les repas et/ou à les déguster. L'espace Social a engagé en contrat aidé une personne pour s'occuper des approvisionnements du restaurant, en collaboration avec l'épicerie solidaire Episol qui ouvrira en septembre et en récupérant les invendus du marché. Parmi les travaux de voirie

réalisés figurent la prolongation de la piste cyclable entre Saige et le collège François Mitterrand et l'installation d'éclairage public (916 000 €) ; la mise en sens unique et le redimensionnement des trottoirs de l'avenue de Gradignan (400 000 €). La Bibliothèque Pablo Neruda a été dotée d'un nouveau mobilier, de matériel informatique et multimédia et de nouveaux ouvrages (50 000 €). Projet d'envergure qui débitera au 1^{er} trimestre 2017, la réhabilitation du COSEC consistera en son agrandissement, la réfection des sols, toiture et vestiaires (2 millions d'euros). Les travaux s'étaleront sur un an et demi à deux ans afin de laisser la salle ouverte aux usagers pendant la durée des travaux.

Dessiner le campus de demain

« Avec 60 % du campus bordelais installé à Pessac, le renforcement des liens entre le campus et la Ville est une nécessité » explique

François Sztark, adjoint au maire, délégué à l'enseignement supérieur, à la recherche et au campus. C'est pourquoi la Ville est engagée dans l'Opération Campus portée par l'Université de Bordeaux. Son ambition : dessiner un nouveau visage des campus à Bordeaux, attractifs, durables et ouverts sur la cité, via la rénovation du patrimoine immobilier et la requalification des espaces publics. Pour mieux comprendre ce projet de grande ampleur, Station Campus propose, avec le collectif d'artistes bordelais Transfert, depuis le mois d'avril, des ateliers gratuits d'art urbain ouverts à tous, dont le point d'orgue sera en octobre lors des Vibrations Urbaines, la réalisation d'une œuvre de street art sur la façade en béton de la Bibliothèque universitaire. Cette œuvre marquera le point de départ d'un des projets phares du programme immobilier : la rénovation complète de la Bibliothèque universitaire à l'horizon 2020 qui contribuera à la vie de campus et à l'ouverture de la bibliothèque sur la ville. La première phase de travaux de l'Opération Campus est achevée, elle a porté sur 16 bâtiments sur les secteurs Est et Centre du campus à Talence et Pessac. La deuxième tranche de l'opération concerne la réhabilitation du campus de Pessac et se déroulera entre 2016 et 2020.

Afin de désenclaver le campus, des liaisons inter-quartiers (1 million d'euros) vont être réalisées, notamment une liaison de l'avenue Villemejean vers la station de tramway Doyen Brus, une liaison piéton-vélo-personnes à mobilité réduite (PMR) entre les stations de tramway Unitec et Montaigne ; une liaison entre les commerces de l'avenue Schweitzer et l'université de Bordeaux ; un parcours piéton entre la station de tramway Bordes et le quartier Clinique mutualiste. L'objectif est de favoriser les accès des Pessacais à ces différentes stations et de mieux relier le campus à la ville. Faire vivre le campus lorsque les étudiants l'ont déserté est également un objectif important, tout comme inciter les étudiants à participer à la vie de la Ville. « Des événements tels que le Reggae Sun Ska, la course Burdi'Color ou le festival de rentrée Les Campulsations, ainsi que l'élaboration d'un guide de l'étudiant de la Ville de Pessac, œuvrent en ce sens ».

Un vaste projet de rénovation urbaine pour Saige

Prévu sur les 10 à 15 prochaines années, ce projet a plusieurs objectifs : travailler sur le désenclavement du quartier en l'ouvrant sur la zone commerciale Bersol et sur le campus ; requalifier le centre commercial ; rénover les espaces extérieurs en remplaçant le mobilier urbain, les aires de jeux et la signalétique ; proposer une nouvelle offre de logements dans le but de diversifier et de faciliter le parcours résidentiel à Pessac ; aider à l'installation d'entreprises, notamment autour des services à la personne. Le cahier des charges est aujourd'hui fin prêt. Il va permettre de choisir le bureau d'étude qui conduira cette vaste réflexion sur l'avenir du quartier. Les habitants, commerçants, associations du quartier, dont le nouveau conseil citoyen, y seront étroitement associés. L'étude débutera fin 2016 et durera une année entière. ■

Une Politique de la Ville à l'horizon 2020

Trois quartiers de Pessac sont qualifiés « Politique de la Ville » : Saige (secteur 2) et Arago-La Châtaigneraie (secteur 3) inscrits comme « prioritaires » ; Haut-Livrac (secteur 3) inscrit « en veille » mais dans lequel la Ville poursuit son engagement. En 2015, une Convention Territoriale a été signée. Élaborée en concertation avec les partenaires sociaux, économiques et associatifs concernés et les habitants, elle définit les priorités et objectifs pour ces quartiers autour de quatre piliers : l'insertion économique et l'emploi, le vivre ensemble, le cadre de vie et la citoyenneté. C'est ainsi que des conseils citoyens, permettant aux habitants de donner leur avis sur les projets qui concernent leur secteur, ont été lancés dans ces trois quartiers fin 2015 (*lire Pessac en Direct n°97*). Une Convention a également été signée entre la Ville et les trois centres sociaux afin de définir les modalités de collaboration de ces entités qui œuvrent chacune au développement social des quartiers.



Secteur 3



3

►
fiche d'identité

14 314 habitants

4 quartiers Arago-La Châtaigneraie, CCLAPS, France Alouette, Haut-Lévêque.

Mairie de proximité château Cazalet, avenue de Beutre (quartier Alouette). Ouverte tous les mardis et vendredis de 10h30 à 13h et de 14h à 18h30 et les mercredis des semaines paires aux mêmes horaires.

Exemples d'actions menées

Rénovation des écoles maternelles Saint-Exupéry et Alouette, réaménagement de l'allée Radio et de la rue Francis Jammes, réfection du rond point Magellan.

Principaux projets

Réhabilitation du centre commercial d'Arago-La Châtaigneraie, aménagement de la méridienne sud à Arago

Les deux grands quartiers qui composent le secteur 3, France Alouette et Arago-La Châtaigneraie, reflètent le dynamisme de Pessac : commerce, économie et emploi y côtoient les questions de santé, de Politique de la Ville et de logement.

« Être maire adjoint de ce secteur est vraiment très enrichissant : on y traite toutes les questions de la vie quotidienne, ce qui confère une vraie proximité avec les habitants » explique Fatiha Bouakkaoui. Particulièrement dynamique économiquement, le secteur 3 a vu s'installer 38 nouveaux commerçants ces deux dernières années : hôtellerie, restauration, sport, beauté, mais aussi voyage ou assurance. Un développement qui devrait encore se renforcer avec la restructuration à l'étude du centre commercial Pessac-Bersol. D'importants travaux de voirie y ont été conduits, parmi lesquels la réfection du rond-point Magellan permettant l'accès au CHU Haut-Lévêque (700 000 €) ; le réaménagement de l'allée Radio avec la rénovation de la chaussée et la réorganisation du stationnement (550 000 €) ; la rénovation générale de la rue Francis Jammes avec la réfection de la chaussée et des trottoirs et la pose d'un collecteur d'assainissement d'eaux pluviales (323 000 €). Les bâtiments publics, au service de la petite enfance et de l'éducation notamment, ont également bénéficié de travaux de rénovation : la crèche Petits Poucets (54 000 €), les écoles maternelles Saint-Exupéry (82 000 €) et Alouette (241 000 €), l'école élémentaire Joliot Curie (2 millions d'euros), mais aussi la médiathèque Jacques Ellul (39 000 €) et l'espace social Alouette animation (51 000 €).

Soutien aux associations

« Au-delà de ces travaux, certes importants, une grande partie de notre travail a consisté à redynamiser le tissu associatif qui, sur ce secteur, était devenu quasi inexistant. Or si les habitants ne s'approprient pas leur territoire, ce dernier ne peut pas vivre » explique Fatiha Bouakkaoui. Des associations emblématiques telles que l'association de solidarité internationale Mamboko na Mamboko (main dans la main), qui était en sommeil, ont été soutenues pour

recommencer à fonctionner.

« Cette association développe aujourd'hui une solidarité plus locale avec de l'accompagnement scolaire, des projets impliquant les mamans du quartier ou des actions en partenariat avec le Football Club de Pessac Alouette (FCPA) » se félicite Naji Yahmdi, adjoint au maire, délégué au développement social et urbain. La Ville a mis à sa disposition un local et a soutenu la création d'un poste aidé afin qu'elle puisse recruter un coordinateur. « Notre volonté est d'arriver à redonner de la dignité via la légitimité de l'action ». Comme avec l'association Futsal Châtaigneraie. Créée il y a quatre ans par quelques jeunes, cette association s'est construit un bel avenir : « elle joue en ligue 2, est suivie par de nombreux spectateurs, a ouvert une école de futsal pour les enfants, siège au Conseil citoyen et participe à la Réussite Éducative, intervient dans les écoles dans le cadre des TAP et pour cela a créé quatre emplois en 4 ans ! » s'enthousiasme Naji Yahmdi. Pour permettre à l'association de pérenniser son ascension, la Ville a signé avec elle une convention lui octroyant des subventions de fonctionnement plus importantes avec des objectifs à long terme.

Une méridienne verte à Arago

À Arago-La Châtaigneraie, le travail de requalification touche à sa fin. Le bâti est terminé avec une offre intéressante favorisant la mixité. 2016 verra le point de départ de deux nouveaux projets : l'un visant à la réhabilitation du centre commercial, l'autre à l'aménagement de la méridienne sud. La Ville va aménager des espaces verts et ouvrir des espaces de détente, notamment en proposant aux habitants l'accès au plateau sportif de l'école Saint-Exupéry lorsque cette dernière est fermée. Très attendus par les habitants, ces travaux, dont le coût est estimé à 700 000 €, débuteront cette année et se termineront fin 2017. ■

Secteur 4

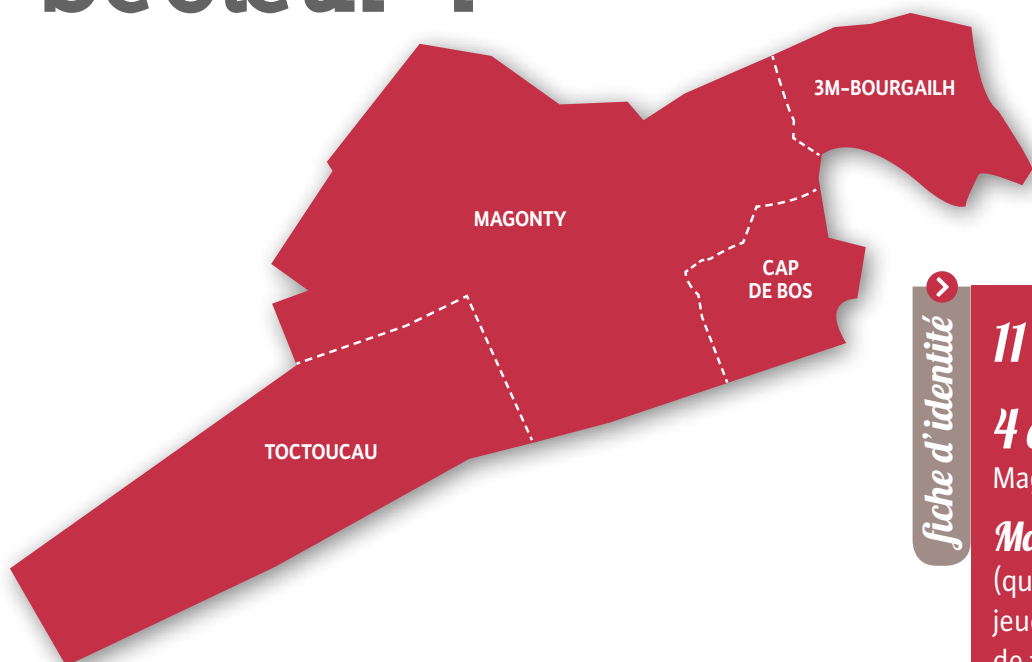

4

fiche d'identité

11 747 habitants

4 quartiers : 3M-Le Bourgailh, Cap de Bos, Magonty, Toctoucau.

Mairie de proximité : 1 ter rue de Romainville (quartier Magonty). Ouverte tous les lundis et jeudis de 10h30 à 13h et de 14h à 18h30 et les mercredis des semaines impaires aux mêmes horaires.

Exemples d'actions menées

Remise à double sens de la rue de la Princesse, rénovation de la rue du Merle et de la maison municipale de Cap de Bos, création de cheminements piétons et cyclables.

Principaux projets

Aménagement de la forêt du Bourgailh, projet Pass Nature

Situé au sud-ouest de la Ville, le secteur 4 est indéniablement le plus vaste et le plus verdoyant : composé de quatre quartiers sur lesquels on trouve notamment la forêt du Bourgailh, il est le poumon vert de Pessac.

« Ses grands espaces et sa verdure en font un secteur très prisé qui attire chaque année plus d'habitants et par conséquent de nouveaux commerçants » explique Aurélie Di Camillo. Les travaux de voirie y sont de ce fait forcément importants : 3,76 millions d'euros y ont été alloués en 2014 et 2015, la plus grande part de ce budget ayant servi aux travaux réalisés avenue du Maréchal de Lattre de Tassigny (2,25 millions d'euros). La rénovation générale de la rue du Merle incluait la gestion des eaux pluviales et la création de cheminements piétons et cyclables (420 000 €), des travaux d'assainissement et de rénovation ont été conduits allées du Berry et d'Auvergne (200 000 €), l'accès au Centre de tri du Bourgailh a été facilité avec la remise à double sens de la rue de la Princesse (197 000 €). Les bâtiments publics ont également bénéficié de travaux de rénovation, parmi lesquels les maisons municipales de Cap de Bos (102 000 €) et Toctoucau (43 000 €), les écoles maternelles de Romainville (78 000 €) et Jolio Curie (9 000 €) et le groupe scolaire Magonty (10 000 €).

Entre sport et biodiversité : parc du Bourgailh

En 2016, les efforts se concentreront sur la forêt du Bourgailh, avec la réalisation d'une voie douce d'environ 1,2 km permettant de relier la forêt au zoo de Pessac et de développer le site autour de trois thématiques : le sport, la famille et l'environnement. Au départ de la voie douce, un pôle central sportif et de loisirs sera créé. L'accueil des familles sera favorisé avec des aires de jeux et de pétanque, du mobilier de pique-nique et de détente, ainsi que des sanitaires. La pratique sportive gratuite et en autonomie sera développée pour toucher un public large (débutants et experts) et de tous âges : course à pied, sports de glisse (skate, roller, draisienne, vélo), sports collectifs (basket et sports de sable tels que beach volley et beach soccer), escalade. « Les objectifs de ce vaste projet sont de dynamiser la forêt, en y aménageant des espaces de protection et de valorisation de la nature, de construire des équipements permettant la pratique sportive libre et variée, mais aussi de créer des lieux conviviaux dédiés à la famille. L'idée est aussi de désenclaver le zoo,

inaccessible aujourd'hui à pied, en le connectant à la forêt. De 60 hectares, cette dernière passera à 110 » explique Jérémie Landreau, adjoint au maire délégué au développement durable, à la participation et à l'environnement. Tous ces aménagements se feront bien sûr dans le respect de l'environnement : les équipements seront intégrés dans la végétation et les arbres préservés. Des espaces pédagogiques seront également développés afin de sensibiliser les promeneurs aux écosystèmes. Les travaux se dérouleront d'octobre 2016 à mars 2017 pour un coût estimé à 3,2 millions d'euros.

Le Pass Nature

Initié par la maire de secteur en concertation avec les syndicats de quartiers, le projet Pass Nature vise à développer un parcours pédagogique et ludique pour sensibiliser au respect de la nature via des ateliers éphémères saisonniers disséminés sur les quatre quartiers du secteur. « Pour cela, nous souhaitons fédérer les différents acteurs qui font vivre le secteur : le zoo, le golf, le centre équestre, mais aussi spécialistes et passionnés tels qu'apiculteurs, photographes, pêcheurs, etc. » explique Aurélie di Camillo. Ce parcours, qui

passera par des cheminements verts sécurisés, permettra également aux Pessacais de faire le tour du secteur 4 en toute sécurité : à pied, en courant, à vélo, voire à cheval ! Une nouvelle offre de loisirs naturels sera ainsi développée en complément de l'offre culturelle. « Nous pourrions mettre en place un programme



Nature, avec la liste des activités et les points de rendez-vous, à l'image du programme Culture. Avec pourquoi pas un système de bons de réduction. Cela reste à construire ». Car si sa mise en œuvre est prévue pour la rentrée 2016, ce projet se veut évolutif et ouvert aux propositions. ■

Zoom sur...

Les services décentralisés proposés dans les mairies de proximité

- **Accueil physique et téléphonique**, prise de rendez-vous, suivi des audiences et des dossiers, renseignements divers, orientation des administrés vers les services adéquats ;
- **État civil** : retrait des dossiers de CNI / passeport, inscription sur les listes électorales ;
- **Espace vert** : délivrance des macarons « Stop pub » et « Accès centres de recyclages », inscription pour le ramassage des déchets verts, remise et gestion des sacs de ramassage ;
- **Séniors** : information liée aux démarches (aide à domicile, etc.), inscription aux activités, lien avec l'espace Séniors.

Baptêmes de secteurs

Les quatre secteurs devraient prochainement troquer le chiffre qui les qualifie pour un nom qui sera le reflet de leur identité, choisi en concertation avec les habitants qui avaient jusqu'au 30 juin 2016 pour voter pour les propositions existantes ou pour en faire de nouvelles.

**FERMETURE
ESTIVALE
DES MAIRIES
DE PROXIMITÉ**
Du 14 juillet
au 21 août inclus